

**福祉・介護職員処遇
改善加算等に関する
報酬改定のお知らせ**

2022年10月より、障害福祉サービスの利用料に「福祉・介護職員等ベースアップ等支援加算」が新設されましたことをご案内いたします。とむての森も加算の算定をさせていただくことになっております。この改定で皆様の利用料の上限額に変更はございません。(ただし、上限額が37,200円のご家庭は利用料が増額となります) なお、ご不明な点は、北海道障がい者保健福祉課のホームページをご確認ください。

「令和4年度からの福祉・介護職員処遇改善加算等の取扱いについて」
https://www.pref.hokkaido.lg.jp/hf/shf/106808.html



TOMUTE MAGAZINE

誰もが地域で
あたりまえに
暮らせるために

2022 Oct
211



秋の気配が強まり、朝晩の冷え込みを感じる季節となりました。日頃よりとむての森の事業遂行と、理念の実現に向けてご理解とご協力を賜り誠にありがとうございます。さて、新型コロナウイルス感染症は、ほぼ3年間にわたり私たちの暮らしや法人の事業遂行、スタッフの働き方やサービスを利用される方々とそのご家族に大きな影響を及ぼし続けています。北海道及び北見市を含めた感染状況は、数字を見る限り落ち着く方向で推移していると考えます。しかしながら、このウイルスは変異を繰り返す特性を持つこともあり、今後の状況については、引き続き注意が必要な状況にあると考えています。政府によると、感染された方や濃厚接触者となった方について、自宅待機期間の短縮の方向が示されておりますが、当法人としては感染拡大防止の観点から従来通りの期間で対応することになります。ここはご意見が分かれることもあるかと存じますが、感染症に対する状況を鑑みての当面の判断ですので、ご理解とご協力をいただければと思うところです。引き続き、法人としては福祉サービス実施の継続性を担保しながら、感染症の感染拡大防止に意を用いた運営を進めて参りますので、皆さまのお力添えをお願いできれば幸いです。

特定非営利活動法人 とむての森
代表理事 **平賀 貴幸**



photograph
ホームヘルプサービス事業所「どんぐり」
4枚のジグソーパズルに一度に挑戦

TSUBUYAKI

グッズに手を出す予感

児童課課長 文・青山尚美

皆さんこんにちは！児童課担当の青山です。今回は最近ハマった好きなキャラクターについてお話をさせていただきました。と思います。

キャラクターと聞くとディズニーキャラクターや、サンリオキャラ、マーベル、アニメキャラ等が昔から人気が高いですよね！有名なキティちゃんも色んな物とコラボをしていて「仕事を選ばないキティさん」なんて言われているくらい色々な物とコラボしています！

そんな数あるキャラクターの中でも、私が好きなのはスヌーピーです！スヌーピーは、元々アメリカの新聞に掲載されたPEANUTという題名のコミックスなんです。スヌーピー作品では様々な名言が出ていて見ていると為になったり、なるほどと納得することが多いです！スヌーピーがあまりに好きすぎて仕事で使うボールペンなどの文具、自宅の食器や雑貨類までもスヌーピーにしてしまい、スヌーピーコラボと聞けば全部が欲しくなってしまうスヌーピー狂です(笑)いまや子ども達にも「青山さんあそこスヌーピー売ってたよ」と教えて貰ったり、青山リススヌーピーと思われるようです。

そんなスヌーピー狂の私ですが、つい最近新たに気になるキャラクターが出てきてしまいました…。それは「ちいかわ」の「うさぎ」です。みなさんは「ちいかわ」なんか小さくてかわいいうさぎという短編アニメをご存じでしょうか？毎週金曜日の朝めざましテレビで放送されているので見た事がある方は多いのかな？と思います。ちいかわ、はちわね、うさぎの三人の何気ない日常を描いた作品なのですが、ほのぼのストーリーかと思いきやたまに毒気のあるストーリーもありそのギャップに夢中になっています。

その中でもうさぎの破天荒なキャラが本当に面白くてかわいくて！いまはまだグッズには手を出していませんが(そんなこと言いつつ私もクリアファイルはちいかわです)この先ちいかわグッズが手元にいっぱい増えていきそうな予感がしている今日この頃です…。

疲れた時などに見るとクスッと笑える「ちいかわ」おすすめです！機会があれば見てみてくださいね！ちなみに…うさぎの可愛さを、皆にも知ってもらおうと同じ児童課のOさんに見せると「ウサギ腹立ちますねwww」とうさぎの良さをわかってもらえませんでした。(笑)

NPO法人 **とむての森** TOMUTE MORI
2022年度(令和4年度) 会員ご登録者様
順不同・敬称略：令和4年9月15日時点

会員 議決権なし 寄付金なし	柴山和浩	会員 議決権なし 寄付金なし	柴田ゆみこ
----------------------	------	----------------------	-------

- 皆様からたくさんのご寄付をいただきました。ご協力に感謝し、大切に使用させていただきます。ありがとうございました。(2022/08/16 - 09/15 現在)
- 西川涼太 様
・トイレットペーパー、ティッシュペーパー、アルミ缶
 - 多田るみ子 様
・アルミ缶
 - 乾夏樹 様
・トイレットペーパー、ティッシュペーパー
 - ときわホルモン 様
・トイレットペーパー、ティッシュペーパー
 - 新鞍さゆり 様
・おもちゃ
 - 柴山ひみ子 様
・アルミ缶
 - 瀬口春華 様
・トイレットペーパー、ティッシュペーパー、アルミ缶
 - マルハン端野店 様
・お菓子他
 - 三輪久美子 様
・アルミ缶
 - 白石由美 様
・トイレットペーパー、ティッシュペーパー
 - 馬淵祐輝 様
・トイレットペーパー、ティッシュペーパー

<p>ふれあい@とむてホーム</p> <p>北海道北見市公園町166番25 TEL. 0157-32-8715 FAX. 0157-32-8716 E-mail. tomutenomori@iaa.ikkeeper.ne.jp Mobile. 080-1892-4918</p> <ul style="list-style-type: none"> ●法人本部 苦情対応担当：弓山祐子 ●ホームヘルプサービス事業所「どんぐり」 苦情対応担当：向井章人 ●移動支援事業所「とろっこ」 苦情対応担当：豊嶋泰輔 ●就労支援事業所「すてっぷ」 苦情対応担当：荒谷晴日 ●ふれあいホーム「のびのび」1号館 ●地域たすけあい&とむてサロン「きっじゅ」 	<p>ふれあい@あったかホーム</p> <p>北海道北見市公園町166番29 TEL. 0157-32-8715 FAX. 0157-32-8716</p> <ul style="list-style-type: none"> ●ふれあいホーム「のびのび」2号館 ●ペーカリーカフェ ローフ ●studio BREMEN 	<p>ふれあい@しゅんこうハウス</p> <p>北海道北見市春光町1丁目24番9 TEL. 0157-32-8715 FAX. 0157-32-8716</p> <ul style="list-style-type: none"> ●ふれあいホーム「のびのび」3号館 ●日中一時支援事業所「つくしんぼ」 苦情対応担当：田中豪樹 	<p>こうえんハウス</p> <p>北海道北見市公園町137番48 TEL / FAX. 0157-24-8771</p> <ul style="list-style-type: none"> ●相談支援事業所「リーフ」 苦情対応担当：吉野友美 ●放課後等デイサービス事業所「にんぐる」 苦情対応担当：小栗直基
<p>ほくおうハウス</p> <p>北海道北見市北央町90番8 TEL / FAX. 0157-24-8003</p> <ul style="list-style-type: none"> ●放課後等デイサービス事業所「のーむ」 苦情対応担当：山川圭一 	<p>オレンジスタジオ</p> <p>北海道北見市寿町1丁目6番20号 TEL. 0157-32-8715 FAX. 0157-32-8716</p> <ul style="list-style-type: none"> ●放課後等デイサービス事業所「ほくくる」 苦情対応担当：青山尚美 	<p>なみきハウス</p> <p>北海道北見市並木町510番地14 TEL .0157-33-1645</p> <ul style="list-style-type: none"> ●生活支援事業所「ほっぷ」 苦情対応担当：高橋治仁 	

味覚 TASTE

収穫の秋、山も海も美味しいものが沢山食べられる季節と言われているもの、夏は夏野菜、アオリイカが出だすのも夏、焼肉も夏。春は山菜、海明け毛蟹だ、冬はおでん、鍋だといつでもなんでも素晴らしい北海道の食材。自分には基本食べられない物はないが、お腹に限度もあるためどうしても同じ物を一定の周期で食べてしまう(注文もこの店ならこれこの販売店ならこっちと決まっている)。美味しいものが食べたいでは無く、カツ丼いっただけ食べたのって雰囲気を選択してしまっている感じである最近。原因は他人に誘われたり、初めて行くような店が少ないからであろうと思われる。1人じゃあ品数に限界が...

ほつぷの実習生も最終を迎えてこの季節、利用者さんの食生活について、大きく分けて3パターン。①メニューに限らず全て完食 ②お腹が時間がいっぱいでリタイア ③食べられるものを食べ終了。①は一食食べ、本人は何を基準に順番を決めているのかな? ②はメインディッシュを残していると勿体無いな! ③は若いうちはいけど、身体の心配を少しづつしてしまつ。何はともあれ一番充実した時間であるのは間違いない。

生活支援事業所 ほつぷ 文：浅野拓樹



Slow But Steady Wins The Race 継続は力なり

9月に入り30℃近くになる日があったりと残暑と思われる暑い日が続きました。暑いといってもやはり9月。夕方になると一気に気温は下がり、朝の気温は10℃を下回る日も... 9月後半には平地でも紅葉が始まっています。北海道では本格的な秋へ入っています。こんねの畑では、トマトやきゅうりやナスなどの夏野菜の収穫がほぼ終わり、片付け作業が中心となっています。誘引用の紐を一本ずつほどいたり、支柱を長さごとにまとめたり、マルチをはがしたり、毎日大忙しです。以前まではスタッフと一緒に作業を行うことが多かったこんねのメンバーですが、毎年毎年行っている作業に関しては、一人で出来ることも増えてきました。土を黒ポットに入れる作業や、紐を同じ長さに切る作業、種類ごとに野菜を分ける、草を取る。など単調で飽きてしまいそうな作業も黙々と行います。メンバーそれぞれ集中できる時間は違うのでそこは見極めながら! タイマーを40分にセットして視覚でわかるようにしてみたり、作業の範囲を決めてここまで終わったら休憩。など、その日の体調も確認しながら毎日一緒に楽しく作業しています。ハサミで切る作業が得意なメンバーは、畑に着くとすぐにハサミを持ってきて切る作業を要求します。言葉でうまく表現できないメンバーが多いのですが、そこはちゃんとスタッフにわかるように伝えてくれます。最近是人参の葉切り作業にはまっている様子で、指示をしなくても自分で人参を抜いてきて作業をしていることもあるくらいです。これから冬にかけては豆取り作業が始まります。この作業も毎年行っている作業の一つです。今年の状態が心配ではありますが、豆を刈る作業からメンバーと頑張りたいと思います。 収穫祭にお越し下さった皆様、お忙しい中本当にありがとうございました。収穫祭での様子は来月号でお知らせします。

みんなの畑 こんね 文：佐藤千鶴子



HALLOWEEN ハロウィーン

ホームヘルプサービス事業所「どんぐり」 文：鹿野杏介

こんにちハッピーハロウィーン! あなたの鹿野です! 先月号の答えは、8回でした! Septemberも9月だからちゃんとカウントしたかな? 何のことか分からない人は先月号を見てね。さて、とうとう10月、二桁に突入しましたね。10月といえばハロウィン、西洋お盆ですね。9月に先相様が帰ってきたばかりなのに、10月も帰ってきます。ただ、ハロウィンの時は悪霊も一緒に勝手に帰ってくるそうです。東京に就職した一人娘が、お盆も帰省したのに10月も帰ってきたと思ったら、自称バンドマンの無職の彼氏をつれて来た、みたいな感じでしょうか?、大変な事が起こりそうです。先相様にちゃっかりついて来た悪霊に悪さされないように、ハロウィンでは悪霊に仲間だと思わせる為に仮装をするそうです。そして、悪霊の仲間のふりしているついでに民家を回ってお菓子をくれないといたずらすぞ!とお菓子を貰って回ります。仮装した人が来た家は、悪霊か仮装か分からないのでとりあえずお菓子を渡す、悪霊を利用してますねえ。悪霊と言っても、人の家を訪ねてはお菓子をせびるくらいなので、そんなに大した被害もなくハロウィンが終わったら普通に帰るといって、とても平和な悪霊たちですね。渋谷で大暴れる人間の方がよっぽどおっかないです。多分きつと悪霊もハロウィンの渋谷は避けて通ってますよ。さて、今月の問題は、鹿野さんのハロウィン鉄板コスプレはなんでしょう? これは誰も分からないなあ... ヒントは、ジブリです! 答えは、11月号で!

■おねがい

ホームヘルプサービス事業所「どんぐり」では、利用者さんの作業の一環として皆様にアルミ缶の寄付をお願いしていますが、一部のアルミ缶には洗浄されておらずカビが発生している缶、すでに潰されて作業にならない缶、汚れがひどくて回収に出せない缶等があり、せっかく寄付された缶でも利用者さんの作業に使えないだけでなく、作業の準備をするスタッフの負担が大幅に増えるなど大変困っています。ご寄付を頂ける際には、缶を洗浄・乾燥し、潰さずにそのまま頂けますようお願いいたします。(リングプルは付いていてもなくても大丈夫です) この廃品回収の収益は、作業を頑張った利用者さんへのクリスマスプレゼントに活用されています。日頃ご寄付を頂いている皆様には心から感謝申し上げますとともに、利用者さんが安心して作業ができるようご協力をよろしくお願いいたします。





The Happiest Season Of The Year. 一年で一番 幸せな季節

放課後等デイサービス事業所「ほっくる」
文：田中豪樹



皆さん、こんにちは！早いもので、もう10月ですー！ビックリするほどのスピード感です。個人的には夏が好きですが、秋にも楽しい事がいっぱいあります。爽やかな秋という事では、野菜や果物など美味しい物がたくさんお店に並びます。私は、あまり果物は食べないのですが「梨」は大好きです。特に「幸水」が好きで、毎年この時期を楽しみにしています。愛犬ナナも「梨」が好きで、カットしてあげて、仲良く食べています。また、1年の中で最も過ごしやすい季節としてスポーツの秋とも言いますね！私も若い頃は走ったり（高校では、陸上部でした）、ソフトバレーに通ったりしましたが、最近では犬の散歩がやっことですが、これからは、山や街路樹の葉が落ちて枝だけになったり、あと1ヶ月もすると雪が降るのかなーと思うと少し悲しい気持ちにもなりますが、そんな気持ちを吹っ飛ばす程、元氣な「にんぐる」の子ども達は「そんなの関係ナシー」小さくて可愛いらしい子供たちの支援はアツと言つ間に過ぎてしまふんです。先日は、こうえんハウスで9月から子ども達と一緒に育ててきたミニトマトの収穫をして、皆さんで分けて帰りました！かわいい愛がいっぱい詰まったミニトマトは、この秋とても美味しく実ってくれました。



It's Fall. 秋ですね。

放課後等デイサービス事業所「にんぐる」
文：矢作裕子

今年も遂に食欲の秋がやってきました～!! 食べるのが大好きな「ほっくる」スタッフの田中です。この時期になると美味しいものがいっぱいあります。サンマ・牡蠣・キノコ・芋・かぼちゃ・梨などなど…想像するだけでお腹が空きます。私は、美味しいものを食べる=幸せな気持ちになります。例えば息子に食べられ半分以下になったおやきでも(笑)「空腹では隣人を愛せない」と言う海外の言葉があります。空腹では人を簡単にイライラさせます。最近イライラしている方はいませんか?鉄分やビタミンの不足、逆に糖質の取り過ぎも良くないそうですよ。そんな時こそ、みんなで秋の味覚を堪能しましょう。秋は特に栄養のある食べ物がたくさん!!昔から「秋」という字には火を囲んでおいしい食べ物(お米など)をみんなで食べる。という意味もあるそうです。一年で一番幸せになれる季節、みなさんもぜひ美味しいものを食べて最高の季節にしてみたいはかがでしょうか!?



おねがい

引き続き新型コロナ対策として不織布のマスクの着用、健康状態チェックシート等のご協力をお願いいたします。また利用に関しまして日時、下校・送迎時間などの変更がありましたら、お早めにご連絡をいただけますようお願い申し上げます。

What Kind Of Fall Do You Guys Have? みんなは、どんな秋?

放課後等デイサービス事業所「のーむ」 文：山川圭一

夏が終わり、だいぶ涼しくなってきましたね。10月は紅葉を見に行ったりハロウィンがあったりとデイの活動が楽しみな月ですね。子どもたちも楽しんで参加出来るように、今から準備をしていきたいと思います☆さて、9月の「のーむ」の活動では、体を動かす体操や公園などの屋外活動が多ありましたが、10月は〇〇の秋ということで【読書の秋で読み聞かせウィーク】を予定しております。内容はお楽しみに☆もちろん定番の公園や習字、体を動かす活動もありますので、体調管理をしながら元気いっぱい楽しみながら活動していきましょう(^_^)

放課後等 デイサービス のーむ 11月

日	月	火	水	木	金	土
		01 自販機でジュースを 選んで 200円のお楽しみ クイズ!	02 アーチェリー	03 祝日	04 的当て	05 テーブル ゲーム
06	07 紅葉狩り	08 ボウリング	09 DVD鑑賞	10 お誕生日会 (100円)	11 身体を 動かそう	12 お昼の日 (DVD、絵本、 実習などあり)
13	14 11月の壁面 づくり	15 習字	16 身体を 動かそう	17 ダイソーへ 買い物に行こう ※250円を目標 としよう!	18 DVD鑑賞	19 自由 あそび
20	21 お楽しみ会 (50円)	22 身体を 動かそう	23 祝日	24 テーブル ゲーム	25 工作 (50円)	26 テーブル ゲーム
27	28 DVD鑑賞	29 アイロン ビーズ (50円)	30 脳トレ			

放課後等 デイサービス にんぐる 11月

日	月	火	水	木	金	土
		01 おやつを 選んで 遊ぶ	02 読み聞かせ	03 DVD鑑賞	04 塗り絵	05 休み
06	07 紅葉狩り	08 工作 (50円)	09 ドライブ	10 お誕生日会 (100円)	11 DVD鑑賞	12 休み
13	14 お掃除 体験	15 身体を 動かそう	16 しっぽ取り ゲーム	17 読み聞かせ	18 テーブル ゲーム	19 休み
20	21 粘土	22 縄跳びで 遊ぼう	23 DVD鑑賞	24 新聞遊び	25 動物園の プレゼントを 作るよ (100円)	26 休み
27	28 ゲーム大会 (100円)	29 シール 貼り	30 チェリング			

放課後等 デイサービス ほっくる 11月

日	月	火	水	木	金	土
		01 習字	02 身体を動かすよ う【遊力】	03 祝日	04 清掃活動	05 休み
06	07 紅葉狩り	08 身体を動かすよ う【屈伸運動】	09 アイロン 練習	10 体操	11 ポッキーの日 (50円)	12 休み
13	14 散歩に 行こう	15 ホットドリンク を作るよ (50円)	16 イモ料理 (200円)	17 Wiiで運動	18 EST	19 休み
20	21 清掃活動	22 お茶会 デリバリー 準備	23 祝日	24 コグトレ	25 散歩に 行こう	26 休み
27	28 トースト を作るよ (100円)	29 お茶会 デリバリー	30 学習タイム 冬の体調管理			



2022年 ポストカード

¥320 in TAX

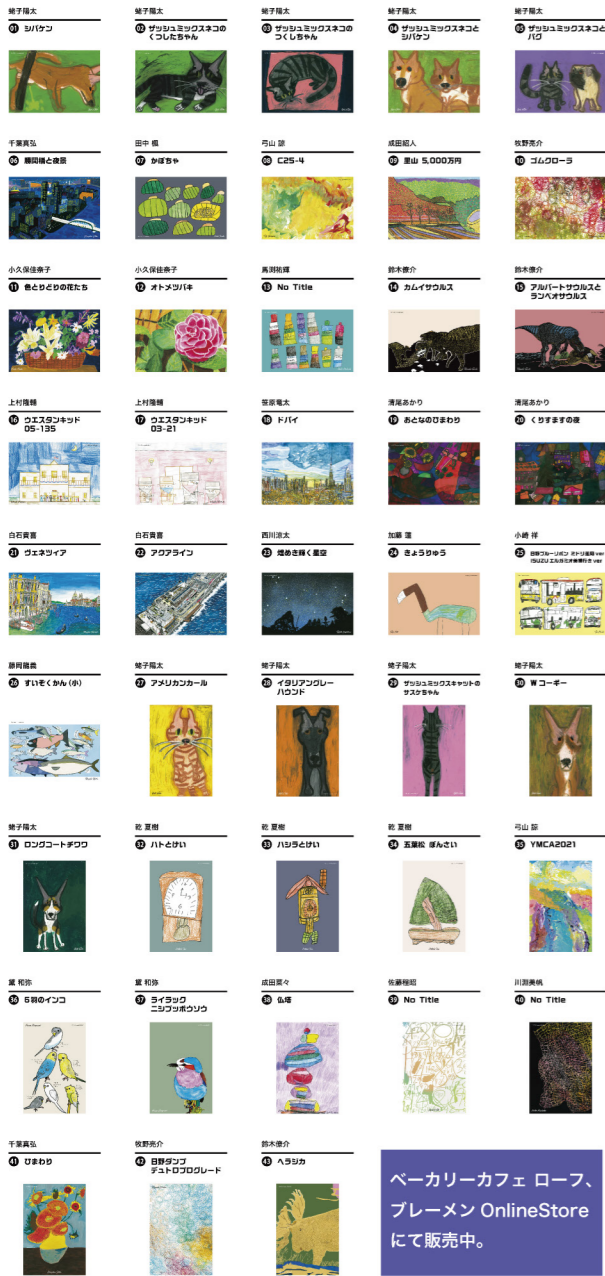

ベーカリーカフェ ローフ、
プレーメン OnlineStore
にて販売中。

車内の会話 Conversation In The Car

現在、とろこのサービス提供は法人車を使い、スタッフと利用者さんのマンツーマンの支援が主です。そのため、目的地への行きと帰りの車内での会話が自然と弾むことがあります。例えば、児童期に私と関わりがあった成人の利用者さんは「あの時、事業所で豊嶋さんと踊ったのが楽しかったなあ」と当時を振り返り話してくれました。数年前の短い期間の関わりでしたが、具体的なエピソードで話してくれると私も昨日のこのように思い出します。また「実はあの時こうだったんだよ」と裏話的に当時の心境を語ってくれたことには正直驚きました。利用者さんが感じたり、思っていることを伝えるのはこちらとしてもありがたい。たとえそれが過去のことでも支援のヒントになります。移動の際の会話もコミュニケーションの一つです。目的地での支援はもう一つのこと、何気ない会話にもふとしたきっかけがあるので、これからは大事にしたいと思えます。

移動支援事業所「すてっぷ」文：豊嶋泰輔



I Want To Move My Body. 身体を動かしたい。

ベーカリーカフェ LOAF 文：佐藤美保

朝晩すっかり涼しくなり、秋ですねえ…一昨年の会報で、ぎっくり腰になり病院で腹筋・背筋をきたえるよう言われ「スポーツの秋、身体を動かしたい!」…的な事を書いていたんですが、びっくりです、全く運動していません。時々足腰が痛い時など「運動不足だなあ〜」って思うんですけどね (-_-) 畑作業で汗をかき運動した気にはなっていますが (*^^) 畑作業といえばトマトも赤くなりインゲン豆やナス等、皆汗だくになりながら収穫しています。あつという間に大きくなって収穫。ローフ店舗でも「ぶちぶよ」というミニトマトやきゅうり、ゴーヤ、オクラ、フルーツトマトなどを並べました。ぶちぶよは皮が薄くて柔らかくとても甘いです。赤と黄色がありますが赤いのは見た目がさくらんぼみたいでかわいいです。おいしくて私も感動しました。ローフでもすぐ売っていましたね。メンバーさん達と収穫すると「うわ!で



かいのあった!」とか「つけものになりたいな!」など聞こえてきます。暑い中汗だくになりながらも楽しいです。休憩時間の過ごし方もそれぞれ楽しんでいる様子です (*^_^*) でも、もう少ししたら片付けですね。それまでまだ暑い日もあるでしょうが皆でがんばっていきたくです。〇〇の秋といえば「スポーツ」「食欲」「芸術」「読書」などありますが、私はやはり「食欲」が浮かびます。収穫したけど納品できないものを使いちょっと試作したんですが…鶏モモ肉をひとくち大に切り、オリーブオイルとニンニク 1 片をスライスしたものをフライパンで焼き塩こしょう。そこにトマト (刻んでも潰しても良い) を 3 個分入れて水分がほぼ無くなるまで火にかけます。初めに塩こしょうをしているので味を見ながらまた好みで塩こしょうを整えて出来上がり。盛り付けてから乾燥パズルをふります。ガッツリ系がよかったらニンニクを増量ですね。簡単で、パンにでもごはんでも合いますのでよかったです。お試しください (^o^)/ (ちなみにメンバーさん達に秋と言えば?と聞いたら「芸術」は出てこなく「睡眠!」と言った人がいました 笑)



ローフの商品が
イトヨーカドー 北見店様
でも買えるようになりました。

毎週金曜・土曜日に
みんなのふれあい福祉ショップ
テバ
ショップ内にて
販売中!

※販売商品は一部に限りです。

New Challenges 新たな挑戦

就労支援事業所「すてっぷ」文：荒谷晴日

お盆過ぎから秋にかけてのこの時期は、北見支援学校様や紋別高等養護学校様から卒業に向けた生徒さん(実習生さん)の実習の受け入れを実施しています。今年度はコロナ禍もあり、北見支援学校から1名、短期間での受け入れを行ないました。すてっぷのメンバーさんも実習生が来ると「私も(僕も)実習の時こんなことしたなあ」「あの時はまだ10代でした」等のしみじみとした感想も聞かれました。工場・キッチン・畑などで作業内容が全く異なるため、スタッフもサポートしながらメンバーさん方に先輩として指導する役目を担っていただきました。そのおかげか、実習生もその場の雰囲気ですぐに馴染んで溶け込むことができていました。そこが事業所の強みですね。また別の日には、紋高養の先生・生徒さん方に事業所の見学に来て

頂く機会がありました。その際に、紋別高等養護学校を卒業されたすてっぷのメンバーさんのインタビューのコーナーを設けて頂きました。相談支援のスタッフから質問を受けて、緊張の中、ハキハキと答えていたメンバー。よく頑張りました!!とても素晴らしかったです!

9月9日(金)からは、数名のメンバーで新たな施設外作業としてリサイクル作業を開始しています。準備等のご協力を有難うございました。お話があった当初から「緊張してるけど楽しんだ」という声が聞こえ、新しい作業のワクワク感と緊張感と相まって張り切っている様子が見られました。畑作業に行くような感覚で作業着に着替えて企業様へ向かい、発泡スチロールのシール剥がし・汚れの除去作業等を行なっています。まだ始まったばかりではありますが徐々に慣れていき、適応能力を高めていってほしいと思います。



裏話 Mさん：見学者の皆さんが来所される前後は口数がとんでも多くなっていました。Kさん：見学者さんの来所で嬉しくなり、作業そっちのけで見学者さんの側から離れなかったそうです。